

Αντιαεροπορικά καταφύγια του Β' Π.Π. αποκαλύφθηκαν στο Μπρίσμπεϊν

Δύο καταφύγια από μπετόν αρμέ σχεδιασμένα για να προστατεύουν τους κατοίκους του Μπρίσμπεϊν από αεροπορικές βομβιστικές επιδρομές κατά τη διάρκεια του Β' Παγκοσμίου Πολέμου αποκαλύφθηκαν αυτή την εβδομάδα κοντά στη Γέφυρα Story στο κέντρο της πόλης, από την ομάδα που εργάζεται για την εκ νέου ανάπτυξη του Howard Smith.

Οι υπεύθυνοι για τα έργα γνώριζαν πού βρίσκονται τα αντιαεροπορικά καταφύγια, όμως έπρεπε πρώτα να τα καθαρίσουν από τη βλάστηση που τα κάλυπτε και τα έκρυβε από την κοινή θέα. Ο δήμαρχος Graham Quirk δήλωσε ότι θα αποκατασταθούν το συντομότερο δυνατόν και ότι είναι «ένα θαυμάσιο εύρημα για το Μπρίσμπεϊν». «Αυτά τα υπόγεια καταφύγια αποτελούν αναπόσπαστο μέρος της ιστορίας του Β' Παγκοσμίου Πολέμου» είπε.

«Ανήκουν στα 230 καταφύγια που κατασκευάστηκαν στην πόλη γύρω στο 1941 και το 1942, λίγο πριν την άφιξη του Αμερικανού στρατηγού MacArthur, όταν το Μπρίσμπεϊν έγινε ένα από τα τέσσερα μεγάλα κέντρα των συμμαχικών δυνάμεων που υπερασπιζόνταν την ελευθερία».

Η Christina Ealing-Godbold, ερευνήτρια βιβλιοθηκά-



ριος της Πολιτειακής Βιβλιοθήκης του Κουίνσλαντ, εξήγησε ότι το Μπρίσμπεϊν καθυστέρησε να δημιουργήσει καταφύγια για την προστασία του πληθυσμού. «Τον Σεπτέμβριο του 1939 είπαν ξεκάθαρα ότι "τα αντιαεροπορικά καταφύγια για προστασία από τις βόμβες δεν είναι απαραίτητα"» είπε. «Οι περισσότεροι άνθρωποι του Μπρίσμπεϊν δεν είχαν εμπειρία από κάτι τόσο τρομακτικό όσο οι βομβαρδισμοί». Όλα αυτά άλλαξαν όταν η Αυστραλία μπήκε στον Πόλεμο του Ειρηνικού μετά τον βομβαρδισμό του Περλ Χάρμπορ τον Δεκέμβριο του 1941, ενώ το Μπρίσμπεϊν έγινε ένα από τα τέσσερα μεγάλα κέντρα των συμ-

μαχικών δυνάμεων στην περιοχή.

«Η απειλή των γιαπωνέζικων αεροπλάνων που πετούσαν πάνω από το κεφάλι των κατοίκων ήταν τότε άμεση, και η πιθανότητα βομβαρδισμών θεωρήθηκε μεγάλη. Όπως γνωρίζετε, βομβάρδισαν το Ντάργουιν και υπήρχαν επίσης υποβρύχια στ' ανοιχτά του Κουίνσλαντ και της Νέας Νότιας Ουαλίας» δήλωσε η κ. Ealing-Godbold.

«Τα περισσότερα καταφύγια σκάφτηκαν από δασκάλους, εργαζόμενους και οικογένειες. Κάποια Κυριακή το 1941, ανακοινώθηκε ότι όλα τα τρένα και η ψυχαγωγία είχαν ακυρωθεί, επειδή όλοι έπρεπε να μείνουν στο σπίτι και να σκάψουν τη δική τους τάφρο. Κι αυτό έκανε όλη η πόλη».

Ο κ. Quirk δήλωσε ότι τα συγκεκριμένα καταφύγια που αποκαλύφθηκαν σχεδιάστηκαν από τον αρχιτέκτονα του Brisbane City Council Frank Costello και είναι μόνο δύο από τα πολλά που σχεδίασε ο ίδιος σε όλη την πόλη. «Αποτελούν σημαντικό κομμάτι της ιστορίας μας» είπε.

Από την πλευρά του, και ο κ. Fraser, εκ μέρους της κοινοπραξίας που έχει αναλάβει το έργο, επιβεβαίωσε ότι η εταιρεία δεσμεύτηκε να διατηρήσει τον ιστορικό χαρακτήρα της περιοχής.

Ελλιπέστατες οι υπηρεσίες φροντίδας στους ηλικιωμένους στο Κουίνσλαντ

Στους οίκους ευγηρίας του Κουίνσλαντ υπάρχουν ηλικιωμένοι ασθενείς τους οποίους κάνουν μπάνιο μόνο μία φορά την εβδομάδα, ενώ σε άλλους, λόγω έλλειψης προσωπικού, δεν γίνεται έγκαιρα διάγνωση και μένουν αβοήθητοι με σπασμένα ισχία ή χωρίς φαρμακευτική θεραπεία, όπως αποκαλύπτει μια έρευνα της Ένωσης Νοσηλευτών.

Η Ένωση Νοσηλευτών του Κουίνσλαντ πραγματοποίησε αιφνιδιασκή επίσκεψη σε 70 εγκαταστάσεις σε όλη την πολιτεία το Σάββατο, και περιέγραψε την κατάσταση σε πολλά γηροκομεία ως «αξιόθρηνη».

Η υπυπουργός Beth Mohle δήλωσε ότι η Ένωση μετέφερε δηλώσεις εργαζομένων στους οίκους ευγηρίας που ανέφεραν τη χρόνια ανεπάρκεια του προσωπικού, κάτι που οδηγεί στην κακομεταχείριση ευάλωτων, ηλικιωμένων ασθενών.

«Έχει γίνει κοινή πρακτική σε ορισμένες μονάδες να πλένονται οι ένοικοι μόνο μία φορά την εβδομάδα» είπε. «Τα ευ-

ρήματά μας αποκαλύπτουν ότι μη πιστοποιημένο προσωπικό διαχειρίζεται επικίνδυνα και δυνητικά απειλητικά για τη ζωή φάρμακα, ότι οι ένοικοι πέφτουν και δεν περνούν από ιατρική εξέταση, ότι δεν τους παρέχεται θεραπευτική αγωγή για ατυχήματα όπως σπασμένα ισχία και αντιμετωπίζουν τακτικά υποσιτισμό και αφυδάτωση».

Η κ. Mohle είπε ότι οι ηλικιωμένοι ασθενείς τους είχαν πει επίσης ότι τους είχε ζητηθεί να πλένουν και να επαναχρησιμοποιούν επιδέσμους και ότι ηλικιωμένοι που είναι καθηλωμένοι στο κρεβάτι μένουν έως και 12 ώρες χωρίς να τους γυρίσουν. Η Rosaleen Nicholls, νοσηλεύτρια του Bundaberg, εργάστηκε σε μια μονάδα φροντίδας ηλικιωμένων για 10 χρόνια και δήλωσε ότι τα επίπεδα στελέχωσης καθιστούσαν αδύνατη την πλήρη φροντίδα για όλους τους ασθενείς. «Οι πιέσεις είναι πολύ μεγάλες» είπε.

«Η φροντίδα που απαιτείται, σωματική, συναισθηματική, ψυχική για κάθε άτομο,



δεν είναι δυνατή με τα σημερινά επίπεδα στελέχωσης. Είναι καταστροφικό, γιατί αυτό που συμβαίνει είναι ότι αισθανόμαστε ενοχή, ανησυχούμε, αισθανόμαστε ότι αποτύχαμε προσωπικά κι ότι απογοητεύουμε τους ανθρώπους».

Η κ. Nicholls φοβάται ότι αυτές οι συνθήκες θέτουν σε κίνδυνο τις ζωές των ασθενών. Ο ομοσπονδιακός υπουργός Φροντίδας Ηλικιωμένων Ken Wyatt δήλωσε ότι ήταν σε επαφή με την Ένωση και προέτρεψε το προσωπικό να αναφέ-

ρει τις ανησυχίες του στις αρχές. «Έχουμε δημιουργήσει μια ανώνυμη γραμμή με τον Επίτροπο Πληροφόρησης για τη Φροντίδα Ηλικιωμένων, έτσι ώστε να επιτρέψουμε στο προσωπικό που εργάζεται στις εγκαταστάσεις αυτές να θέσει τα προβλήματα» δήλωσε στο Channel Nine. Το Κουίνσλαντ έχει 454 εγκαταστάσεις φροντίδας ηλικιωμένων και 13 από αυτές έχουν ήδη ειδοποιηθεί για μη συμμόρφωση με τα πρότυπα φροντίδας που προβλέπει ο νόμος.

Η Mediterranean Cattering του Κώστα Τρεμπέλα

Στο 2 Mimosa St. Bexley **ΓΙΑ ΤΟ ΚΑΛΥΤΕΡΟ ΚΕΤΕΡΙΝΓΚ**

σε κάθε είδους εκδηλώσεις για λίγα, πολλά ή και πάρα πολλά άτομα. Με τις καλύτερες τιμές και τις πιο εκλεκτές ποιότητες

ΜΕ ΠΕΙΡΑ ΔΕΚΑΕΤΙΩΝ
ΣΤΗΝ ΔΙΟΡΓΑΝΩΣΗ
ΣΥΝΕΣΤΙΑΣΕΩΝ ΓΑΜΩΝ
ΧΟΡΩΝ, ΑΡΡΑΒΩΝΩΝ,
ΚΑΘΕ ΕΙΔΟΥΣ ΕΟΡΤΑΣΜΩΝ

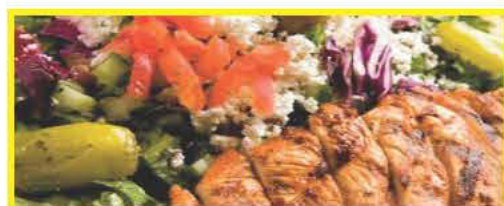

ή ΓΙΑ ΚΑΦΕ ΠΑΡΗΓΟΡΙΑΣ και ΣΥΝΕΣΤΙΑΣΕΙΣ ΠΕΝΘΟΥΣ

Αναλαμβάνουμε διοργανώσεις Κοκτεϊλ Πάρτυ, BBQ κλπ.

ΤΗΛΕΦΩΝΗΣΤΕ ΜΑΣ ΣΤΟ 0419 493 401

MEDITERRANEAN FOOD HOLDEN P/L



**Τροφοδοτούμε μαγαζιά κι εστιατόρια
ΜΕ ΟΛΑ ΤΑ ΦΡΟΥΤΑ ΚΑΙ ΛΑΧΑΝΙΚΑ
Φρεσκότατα κάθε μέρα.**

Καλές τιμές και ΔΩΡΕΑΝ ντελιβερω
ΘΑ ΜΑΣ ΒΡΕΙΤΕ ΣΤΟ

2 Mimosa Street Bexley

ΔΙΠΛΑ ΣΤΗ ΓΩΝΙΑ ΤΗΣ FOREST RD.

ΤΗΛ. 0408 477 855